



Publication Year	1993
Acceptance in OA	2020-06-22T14:44:24Z
Title	Dati statistici e grafici sugli studenti
Authors	SCHIAVONE, Luisa
Handle	http://hdl.handle.net/20.500.12386/26167

Si ringraziano:

Assessorato ai Beni culturali della Regione Piemonte
Assessorato alla Cultura, Turismo e Sport della Provincia di Torino
Assessorato per le Risorse culturali e la comunicazione della Città di Torino
Cartiere Burgo
Fondazione Cassa di Risparmio di Torino
Fondazione Sanpaolo di Torino
Fotolito Bianchini
Lavazza
Pozzo Gros Monti
Reale Mutua Assicurazioni
Toro Assicurazioni
Unioncamere Piemonte
Unione Industriale della Provincia di Torino

© 1993 - Pluriverso s.r.l., Torino
Tutti i diritti riservati - È vietata la riproduzione anche parziale di testi e illustrazioni

I Tesori



Università degli Studi di Torino

L'UNIVERSITÀ DI TORINO

Profilo storico e istituzionale

a cura di

Francesco Traniello





Indice

<i>Mario Umberto Dianzani</i>	8	Presentazione
<i>Francesco Traniello</i>	10	Introduzione

Il profilo istituzionale

<i>Irma Naso</i>	14	Le origini e i primi secoli
<i>Giuseppe Ricuperati</i>	22	Il Settecento
<i>Gian Paolo Romagnani</i>	28	L'età napoleonica
<i>Narciso Nada</i>	34	La Restaurazione
<i>Umberto Levrà</i>	40	Dal 1844 all'Unità
<i>Federico Cereja</i>	50	Dal trasferimento della capitale alla riforma Gentile
<i>Bruno Bongiovanni</i>	56	Il periodo fascista
<i>Franco Pizzetti</i>	64	Gli ultimi cinquant'anni

Le tradizioni scientifiche dell'Università torinese

<i>Gian Savino Pene Vidari</i>	82	I professori di diritto
<i>Mario Umberto Dianzani</i>	92	Le scuole mediche e chirurgiche
<i>Giuseppe Tuninetti</i>	114	La scuola teologica
<i>Giuseppe Riconda</i>	122	Gli studi filosofici
<i>Giorgio Chiosso</i>	128	Le scuole pedagogiche
<i>Oscar Botto</i>	134	Gli studi di orientalistica
<i>Lionello Sozzi</i>	142	La critica e la storia letteraria
<i>Maria Luisa Porzio Gernia</i>	148	Gli studi linguistici e filologici
<i>Gian Franco Gianotti</i>	154	La filologia classica
<i>Renata Allio</i>	164	Le scienze economiche
<i>Filippo Barbano</i>	178	Gli studi di scienze sociali
<i>Gian Mario Bravo</i>	184	Le scienze e le discipline politiche
<i>Giuseppe Ricuperati</i>	192	Le scuole storiche
<i>Andreina Griseri</i>	198	Gli studi di storia dell'arte
<i>Enrico Fubini, Gianni Rondolino</i>	204	La storia della musica e dello spettacolo
<i>Livia Giacardi, Alberto Conte</i>	208	Gli studi matematici
<i>Vittorio de Alfaro</i>	226	Gli studi di fisica
<i>Gaetano Di Modica, Enzo Borello</i>	236	Gli studi di chimica
<i>Pietro Sancin</i>	246	Gli studi di farmacia
<i>Roberto Malaroda</i>	254	Gli studi di geologia
<i>Marco Galloni</i>	260	Le scienze veterinarie
<i>Pietro Passerin d'Entrèves</i>	266	Gli studi di zoologia e anatomia comparata

Musei e raccolte dell'Università

<i>Mario Portigliatti Barbos</i>	282	Il Museo di antropologia criminale
<i>Vittorio Marchis</i>	288	Il Museo industriale
<i>Giacomo Giacobini</i>	292	Il Museo di anatomia umana
<i>Franco Montacchini</i>	296	L'Orto botanico
<i>Melchiorre Masali</i>	302	Il Museo di antropologia e etnologia
<i>Roberto Malaroda</i>	306	Il Museo di geologia e paleontologia
<i>Germain Rigault de la Longrais</i>	310	Il Museo di mineralogia
<i>Pietro Passerin d'Entrèves</i>	314	Il Museo di zoologia

Profili di maestri del passato

<i>Franco Montacchini</i>	330	Carlo Ludovico Allioni
<i>Luigi Cerruti</i>	334	Amedeo Avogadro
<i>Luigi Briatore</i>	338	Giambatista Beccaria
<i>Enrico Gravela</i>	342	Giulio Bizzozero
<i>Giacomo Giacobini</i>	348	Filippo De Filippi
<i>Sergio Roda</i>	352	Giuseppe De Sanctis
<i>Sergio Ricossa</i>	358	Luigi Einaudi
<i>Enrico Artifoni</i>	362	Giorgio Falco
<i>Vittorio Marchis</i>	366	Galileo Ferraris
<i>Marco Cerruti</i>	370	Arturo Graf
<i>Pietro Passerin d'Entrèves</i>	374	Michele Lessona
<i>Chiara Ottaviano</i>	378	Achille Loria
<i>Enrico Gravela</i>	384	Jakob Moleschott
<i>Enrico Gravela</i>	390	Angelo Mosso
<i>Gabriele Lolli</i>	396	Giuseppe Peano
<i>Marco Galloni</i>	410	Edoardo Perroncito
<i>Sergio Ricossa</i>	416	Giuseppe Prato
<i>Gian Paolo Romagnani</i>	420	Ercole Ricotti
<i>Giovanna Garbarino</i>	424	Augusto Rostagni
<i>Gian Savino Pene Vidari</i>	430	Francesco Ruffini
<i>Alberto Conte</i>	436	Corrado Segre
<i>Norberto Bobbio</i>	440	Gioele Solari
<i>Gian Luigi Beccaria</i>	444	Benvenuto Terracini
<i>Giovanni Romano</i>	450	Pietro Toesca
<i>Luisa Schiavone</i>	454	Dati statistici e grafici sugli studenti

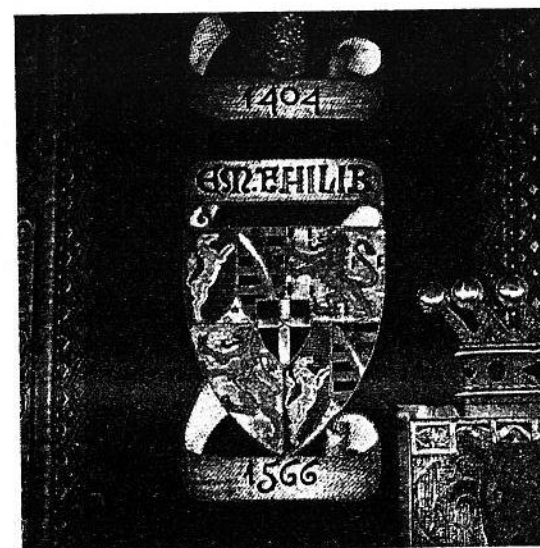

Il gonfalone dell'Università di Torino (particolare).



Dati statistici e grafici sugli studenti

454

Luisa Schiavone

Un profilo storico non sarebbe forse stato completo senza un cenno alla presenza di una categoria importante di protagonisti della vita dell'Università: gli studenti.

Non essendo infatti mai stato fatto un lavoro di ricomposizione e di confronto dei dati disponibili, è parso interessante colmare questa carenza e cercare di fornire un quadro il più esauriente possibile che documentasse l'andamento delle iscrizioni ed in numero dei laureati per ciascuna Facoltà dell'anno accademico 1875-76 al 1992-93.

Si è partiti dall'anno 1875-76 in quanto nel 1876-77 l'Università degli Studi di Torino iniziò la pubblicazione degli *Annuari*, e con essi la diffusione di dati statistici sugli studenti e i laureati relativi all'anno accademico precedente.

Nel corso del periodo di tempo considerato si sono via via aggiunte nuove Facoltà e nuovi Corsi di Laurea, ed alcuni Corsi sono scomparsi. Per questo motivo si è pensato di accorpate i dati in 6 tabelle, corrispondenti ciascuna a grandi linee ad una serie di anni in cui erano attive le stesse Facoltà o Scuole:

iscritti dall'anno accademico 1875-76 al 1898-99
laureati e licenziati dall'anno accademico 1875-76 al 1898-99
iscritti dall'anno accademico 1899-900 al 1917-18
laureati e licenziati dall'anno accademico 1899-900 al 1917-18
iscritti dall'anno accademico 1921-22 al 1933-34
laureati dall'anno accademico 1921-22 al 1933-34
iscritti dall'anno accademico 1934-35 al 1945-46
laureati dall'anno accademico 1934-35 al 1945-46
iscritti dall'anno accademico 1946-47 al 1968-69
laureati dall'anno accademico 1946-47 al 1968-69
iscritti dall'anno accademico 1969-70 al 1992-93
laureati dall'anno 1969 al 1992

455

Si è deciso di limitare la ricerca agli iscritti ed i laureati nei soli corsi di laurea e diplomi di licenza perché lo spazio disponibile doveva essere necessariamente contenuto, e quindi si è ritenuto opportuno privilegiare le informazioni fondamentali.

Senza dubbio molte altre rivelazioni sono possibili: ad esempio sarebbe interessante ricercare come è andata aumentando nel corso del tempo la presenza delle studentesse, oppure come si sono sviluppate le varie scuole di specializzazione, o ancora come si è andata modificando la composizione degli studenti secondo la regione o il paese estero di provenienza. Ma questa potrebbe essere materia di un eventuale prossimo completo lavoro.

In linea generale è stato rispettato il criterio e l'ordine con cui i dati venivano forniti negli *Annuari*, cambiandolo solo dove era necessario per ragione di omogeneità con gli anni precedenti o successivi all'interno della stessa tabella.

Per ciascun periodo sono state elaborate due tabelle (il prospetto degli iscritti ed il prospetto dei laureati), oltre ad un grafico illustrativo di ogni tabella.

Nei prospetti degli iscritti per ogni anno accademico si avranno, nell'ordine:

- il totale degli iscritti ad ogni Facoltà (e, se disponibili, i totali disaggregati per ciascun Corso di Laurea attivo nella Facoltà stessa)
- il totale degli studenti in corso (somma degli iscritti in corso a ciascuna Facoltà)
- il totale degli studenti fuori corso (non disaggregato per Facoltà)
- il totale generale (studenti in corso + studenti fuori corso)

Nei prospetti dei laureati compaiono invece per ogni anno accademico:

- il totale dei laureati per ciascuna Facoltà (e, se disponibili, i totali disaggregati per ciascun Corso di Laurea attivo nella Facoltà stessa)
- il totale generale (somma dei laureati in ogni Facoltà)

Ad ogni periodo e per ogni tabella fa seguito un paragrafo in formato istogramma a pila, con linee che collegano i dati della serie.

Sull'asse delle categorie (X) sono indicati gli anni accademici, mentre sull'asse dei valori (Y) il numero degli studenti iscritti in corso (o, nel caso, dei laureati e diplomati).

È opportuno notare che le serie, distinte con simboli grafici differenti ed esplicitate nella legenda, corrispondono ai totali per ogni Facoltà: non è possibile quindi avere in forma grafica la disaggregazione nei vari corsi di laurea. Il totale degli studenti fuori corso viene evidenziato graficamente a parte.

Gli uditori ai corsi singoli non compaiono nei grafici.

Come indicazioni generali di lettura si può dire che:

- fino ai primi anni del secolo XX viene fornito, dopo il totale generale degli studenti iscritti, il numero degli studenti della Scuola di Applicazione e della Scuola di Medicina Veterinaria che frequentavano i corsi della Facoltà di Scienze. Non sono naturalmente stati inclusi nei grafici.

Questi dati sono anch'essi ricavati dagli *Annuari*, ed è pertanto sembrato opportuno riportarli.

- all'interno della Facoltà di Medicina e Chirurgia sono stati riportati, oltre ai dati relativi al Corso di laurea in Medicina e Chirurgia (e a quello più recente in Odontoiatria), i dati delle Scuole di Ostetricia e, solo per i primi anni, del Corso per Flebotomi.

- per quanto riguarda le Scuole di Ostetricia c'è da notare che i dati delle iscrizioni sono ricavabili con una certa precisione fino all'a.a. 1958-59, mentre dopo non vengono più riportati sugli *Annuari* dell'Università. Inoltre il numero dei diplomati nelle suddette Scuole non viene più fornito dagli *Annuari* a partire dal 1925-26.

- Negli *Annuari* statistici dell'iscrizione pubblicati dall'ISTAT sono ritrovati anche dati relativi alle iscrizioni presso le Scuole di Ostetricia in alcuni anni accademici successivi (1969-70, 1970-71, e 1971-72), ma essendo in numero troppo limitato non è parso opportuno includerli nelle tabelle.

- come già detto, in nessuna tabella sono riportati i dati relativi alle Scuole di specializzazione post-laurea.

- fino all'anno accademico 1927-28 compare anche il numero degli iscritti come uditori a corsi singoli. Gli uditori per ciascun Corso di laurea sono compresi nel totale degli iscritti a quel corso di laurea.

- per il periodo che va dall'anno accademico 1969-70 al 1984-85 i dati sono ricavati dall'*Annuario statistico dell'istruzione*, pubblicato dall'ISTAT, in quanto sui relativi *Annuari* dell'Università sono stati pubblicati dati assai parziali o incompleti o addirittura palesemente errati. Si è quindi ritenuto opportuno ricavarli direttamente dagli *annuari* ISTAT, in quanto questi raccolgono fra le altre cose le informazioni che le Università sono tenute ad inviare annualmente.

In particolare c'è da notare che a partire dal 1969 il totale dei laureati non è riferito più all'anno accademico ma all'anno solare ed è formato dalla somma dei laureati nella sessione straordinaria dell'anno accademico precedente più i laureati nelle sessioni estiva ed autunnale dell'anno accademico in corso.

A titolo di esempio, la somma dei laureati nel 1972 è data dai laureati nella sessione di febbraio-marzo 1972 (sessione straordinaria dell'a.a. 1970-71), più i laureati nella sessione estiva e nella sessione autunnale del 1972 (anno accademico 1971-72).

- poiché gli ultimi dati pubblicati sugli *Annuari* dell'Università sono quelli relativi all'a.a. 1984-85, dall'anno accademico 1985-86 i dati sono stati ricavati direttamente dalle copie delle tabelle statistiche che l'Università invia annualmente all'ISTAT.

Ulteriori annotazioni ed indicazioni per la comprensione dei dati sono riportate in fondo a ciascun prospetto.

Infine c'è da rilevare che, purtroppo, per alcuni anni accademici i dati mancano completamente in quanto non furono prodotte statistiche (o addirittura non furono affatto pubblicati gli *Annuari*) a causa degli eventi bellici. I dati mancati si riferiscono agli anni:

- dal 1918-19 al 1920-21, per i quali non esistono dati né degli iscritti né dei laureati
- dal 1921-22 al 1922-23, per i quali non esistono dati dei laureati
- dal 1941-42 al 1944-45, per i quali non esistono dati degli iscritti
- dal 1941-42 al 1945-46, per i quali non esistono dati dei laureati

I grafici e le tabelle relative a questi periodi sono pertanto incompleti.



Iscrizioni dall'a.a. 1875-76 al 1898-99

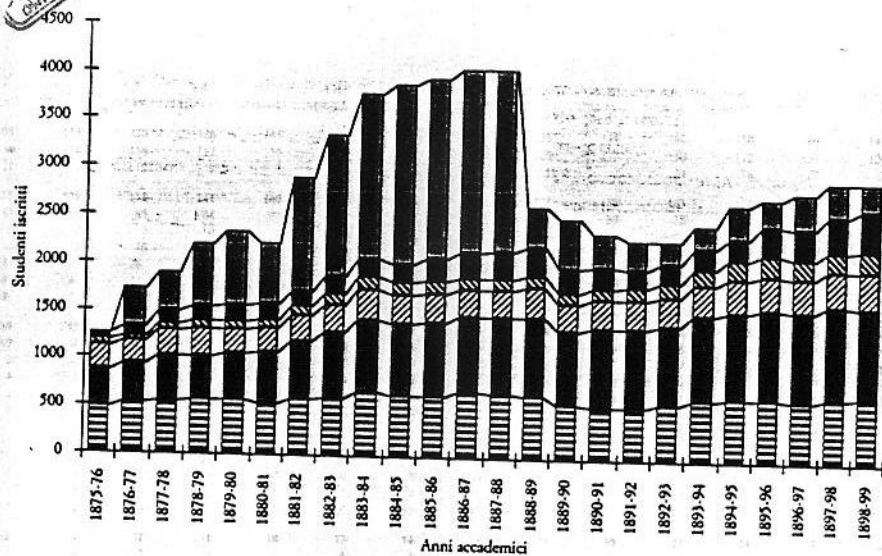

- Totale fuori corso
- FARMACIA
- ▨ FILOSOFIA E LETTERE
- ▨ SCIENZE M.F.N.
- MEDICINA E CHIRURGIA
- ▨ GIURISPRUDENZA

Laureati e licenziati dall'a.a. 1875-76 al 1898-99

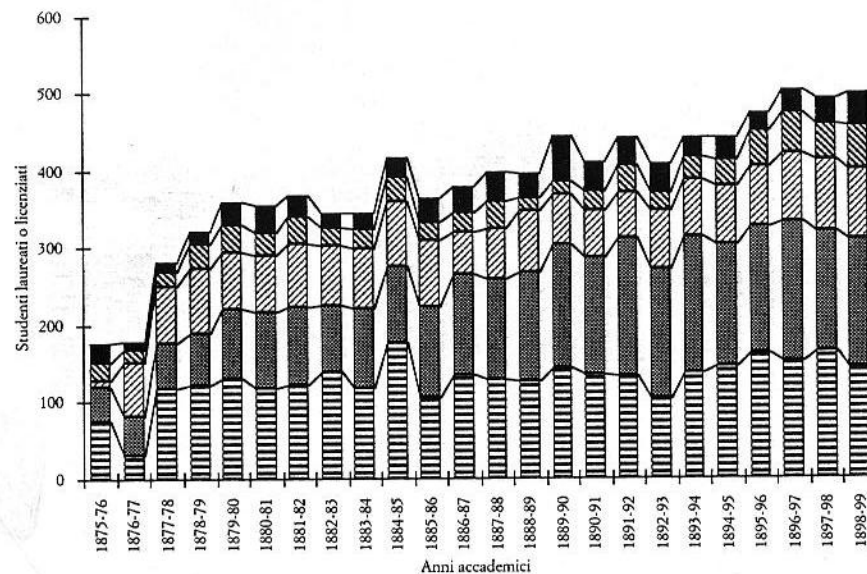

- FARMACIA
- ▨ FILOSOFIA E LETTERE
- ▨ SCIENZE M.F.N.
- MEDICINA E CHIRURGIA
- ▨ GIURISPRUDENZA



PROSPETTO DEGLI ISCRITTI DALL'ANNO ACCADEMICO 1875-76 AL 1898-99

Facoltà o corsi	A.A. 1875-76	A.A. 1876-77	A.A. 1877-78	A.A. 1878-79	A.A. 1879-80	A.A. 1880-81	A.A. 1881-82	A.A. 1882-83	A.A. 1883-84	A.A. 1884-85	A.A. 1885-86	A.A. 1886-87	A.A. 1887-88	A.A. 1888-89	A.A. 1889-90	A.A. 1890-91	A.A. 1891-92	A.A. 1892-93	A.A. 1893-94	A.A. 1894-95	A.A. 1895-96	A.A. 1896-97	A.A. 1897-98	A.A. 1898-99
1 GIURISPRUDENZA	490	547	588	600	596	573	629	664	725	677	638	717	708	685	585	584	576	637	696	713	694	719	757	736
Laurea in Giurisprudenza	484	535	561	573	567	543	595	604	677	639	629	683	676	656	562	554	550	589	644	661	651	641	679	680
Corso di Notariato e Procura	6	12	27	27	29	30	34	60	48	38	29	34	32	29	23	30	26	48	52	52	43	78	78	76
2 MEDICINA E CHIRURGIA	390	401	457	454	482	535	600	681	755	761	778	790	795	826	781	813	829	827	887	899	950	934	967	942
Laurea in Medicina e Chirurgia	373	391	402	408	430	450	522	609	690	691	691	686	684	688	668	643	654	654	708	733	752	755	812	820
Flebotomi	10	3	7	9	7	7	3	1	2	3	1			2	3	3		1						
Levatrici	7	7	48	37	45	78	75	71	63	67	86	104	111	136	110	167	175	172	178	166	198	179	155	122
3 SCIENZE M.F.N.	249	240	277	286	266	240	262	293	313	294	308	280	289	310	279	307	301	291	311	345	340	346	361	388
Licenza in Sc. matem. e fisiche	0	0	0	239	225	210	228	238	227	228	232	222	234	251	207	238	240	230	246	252	203	210	214	219
Licenza in Sc. naturali	0	0	0	12	14	14	15	19	20	13	12	9	12	17	16	21	14	18	30	30	26	31	39	61
Matematica (laurea)	219	203	245	19	13	7	10	15	42	19	20	15	17	13	19	15	16	16	18	30	58	50	57	61
Fisica (laurea)	8	10	5	2	3	2	2	3	7	3	16	14	12	10	9	8	7	4	4	5	12	14	15	13
Chimica (laurea)	11	6	4	4	6	4	4	8	5	6	8	10	6	6	14	15	11	9	4	10	12	17	12	10
Scienze naturali (laurea)	11	21	23	10	5	3	3	10	12	20	20	10	8	13	14	10	13	14	9	18	29	24	24	24
4 FILOSOFIA E LETTERE	76	52	59	72	76	87	101	123	130	133	122	132	120	124	117	125	132	150	163	201	217	215	214	222
Licenza (o 1° biennio)	0	27	37	0	0	0	62	68	58	61	57	46	49	53	35	56	65	82	90	107	107	99	100	104
Filosofia (laurea)	76	3	3	2	2	3	3	2	2	5	6	6	9	7	6	2	10	10	14	16	24	17	26	26
Lettere (laurea)	0	22	19	70	74	85	36	52	70	70	60	80	65	62	55	63	65	58	63	80	94	92	97	92
5 FARMACIA	59	94	132	161	161	170	148	176	182	192	247	258	283	291	262	216	186	207	227	232	302	317	370	421
Laurea	1	6	12	13	11	154	136	13	15	21	18	14	21	15	18	13	16	28	34	42	49	59	72	85
Diploma abilitazione	58	88	120	148	150	16	12	163	167	171	229	244	262	276	244	203	170	179	193	190	253	258	298	336
Uditori liberi a corsi singoli			3	18		5	3	13	42	44	19	18	34	39	63	69	39	30	22	25	19	22	17	9
<i>Totale studenti in corso</i>	1264	1334	1516	1591	1581	1610	1743	1950	2147	2101	2132	2195	2229	2275	2087	2114	2063	2142	2306	2415	2522	2553	2686	2738
<i>Totale studenti fuori corso</i>	n.c.	404	417	644	781	638	1198	1485	1711	1879	1874	1910	1896	418	517	347	298	234	216	348	288	370	351	281
TOTALE GENERALE	1264	1738	1933	2235	2362	2248	2941	3435	3878	3980	4006	4105	4125	2693	2604	2461	2361	2376	2542	2763	2810	2923	3037	3019
Scuola di Applicazione (1° a.)		295	287					101	105	92	113	76	72	74	95	99	92	90	96	115	111	165	148	135
Scuola Medicina veterinaria (1° a.)														35	58	19	31	45	38	45	48	72	85	90
RIEPILOGO	1264	2033	2220	2235	2362	2248	2941	3536	3983	4072	4119	4181	4197	2802	2757	2579	2484	2511	2676	2923	2969	3160	3270	3244

Per una migliore comprensione dei dati si noti che:

- il totale della Facoltà di Giurisprudenza comprende anche gli iscritti al Corso di Notariato o Procura.
- il totale della Facoltà di Medicina e Chirurgia include anche le Levatrici e i Flebotomi.
- il totale della Facoltà di Scienze è dato per la gran parte dagli iscritti al corso per la Licenza in Scienze fisiche e matematiche.
- il totale della Scuola di Farmacia è formato per la gran parte dagli iscritti al corso per diploma di abilitazione all'esercizio della Farmacia.
- in fondo viene fornito il numero degli studenti iscritti al 1° anno della r. Scuola di Applicazione e della r. Scuola di Medicina Veterinaria che frequentavano i corsi della Facoltà di Scienze



PROSPETTO DEI LAUREATI E LICENZIATI DALL'ANNO ACCADEMICO 1875-76 AL 1898-99

nr.	Facoltà o corsi	A.A. 1875-76	A.A. 1876-77	A.A. 1877-78	A.A. 1878-79	A.A. 1879-80	A.A. 1880-81	A.A. 1881-82	A.A. 1882-83	A.A. 1883-84	A.A. 1884-85	A.A. 1885-86	A.A. 1886-87	A.A. 1887-88	A.A. 1888-89	A.A. 1889-90	A.A. 1890-91	A.A. 1891-92	A.A. 1892-93	A.A. 1893-94	A.A. 1894-95	A.A. 1895-96	A.A. 1896-97	A.A. 1897-98	A.A. 1898-99
1	GIURISPRUDENZA	74	31	117	121	130	118	121	139	118	176	105	135	128	126	143	134	131	103	137	144	162	150	164	142
	Laurea in Giurisprudenza	72	31	117	121	119	109	113	124	104	160	94	124	116	117	136	128	119	96	126	137	138	132	137	120
	Corso di Notariato e procura (in totale)	2				11	9	8	15	14	16	11	11	12	9	7	6	12	7	11	7	24	18	27	22
2	MEDICINA E CHIRURGIA	46	51	59	68	90	99	102	85	102	100	117	129	131	141	160	152	180	169	177	159	163	183	155	167
	Laurea in Medicina e Chirurgia	46	51	50	45	63	52	62	63	70	72	83	82	85	84	92	87	99	87	94	80	78	84	87	96
	Flebotomi			2	7	4	5	5	0	0	0	0	0	0	0	0	0	0	0	0	0	0	0	0	0
	Levatrici (in totale)			7	16	23	42	35	22	32	28	34	47	46	57	68	65	81	82	83	79	85	99	68	71
	Scuola di Torino				15	24	22	16	21	18	18	33	26	34	50	50	63	68	67	52	65	72	37	48	
	Scuola di Novara				5	13	9	2	6	5	5	8	6	11	12	8	11	16	14	16	27	20	21	21	15
	Scuola di Vercelli				3	5	4	4	5	5	5	8	8	9	11	10	4	0	0	0	0	0	6	10	8
3	SCIENZE M.F.N.	8	68	74	85	75	73	81	79	78	83	88	55	65	80	66	62	59	76	73	75	78	87	93	90
	Licenza in Sc. fisiche e matematiche		64	60	73	59	62	66	65	66	76	69	44	52	67	54	43	46	58	61	66	53	71	67	58
	Licenza in Scienze naturali		2	2	3	4	2	6	2	3	0	2	0	1	0	1	0	2	2	1	7	1	6	8	
	Matematica (laurea)	0	0	3	4	2	2	6	3	1	4	1	5	2	1	4	4	7	2	4	3	4	5	9	
	Fisica (laurea)	2	1	3	0	2	2	0	4	1	2	4	1	2	5	3	2	2	2	0	2	2	2	3	
	Chimica (laurea)	3	1	1	1	3	2	1	4	1	2	4	3	3	3	2	6	4	4	5	0	7	2	8	3
	Scienze naturali (laurea)	3	0	5	4	5	3	0	2	1	3	7	3	3	6	3	6	3	3	1	4	6	7	5	9
4	FILOSOFIA E LETTERE	23	18	18	31	35	30	36	22	25	33	22	26	36	17	17	25	37	23	29	34	48	54	46	57
	Licenza (o 1° biennio)		13	7	18	20	12	14	5	5	0	0	0	0	0	0	0	0	0	0	0	0	0	0	0
	Filosofia (laurea)	3	0	6	9	0	4	4	2	2	4	2	4	6	1	1	5	4	8	3	12	10	21	12	21
	Lettere (laurea)	20	5	5	4	15	14	18	15	18	29	20	22	30	16	16	20	33	15	26	22	38	33	34	36
5	FARMACIA	26	10	13	17	30	35	28	19	22	24	32	34	37	31	58	37	34	38	25	30	22	28	35	42
	Laurea in Chimica-Farmacia	26	10	1	0	1	2	5	2	0	2	5	4	2	5	1	3	3	1	2	4	4	5	7	3
	Diploma di abilitazione			12	17	29	33	23	17	22	22	27	30	35	26	57	34	31	37	23	26	18	23	28	39
	TOTALE GENERALE	177	178	281	322	360	355	368	344	345	416	364	379	397	395	444	410	441	409	441	442	473	502	493	498

Per una migliore comprensione dei dati si noti che:

- il totale della Facoltà di Giurisprudenza comprende anche gli abilitati alla pratica di Notariato o Procura.
- il totale della Facoltà di Medicina e Chirurgia include anche le Levatrici diplomate. Questo dato, a sua volta, viene fornito disaggregato per le sedi di Torino, Novara e Vercelli
- il totale della Facoltà di Scienze è dato per la massima parte dai licenziati in Scienze fisiche e matematiche
- il totale della Scuola di Farmacia è formato per la gran parte dal numero degli abilitati all'esercizio della Farmacia col Diploma di Farmacista



Iscrizioni dall'a.a. 1899-900 al 1917-18

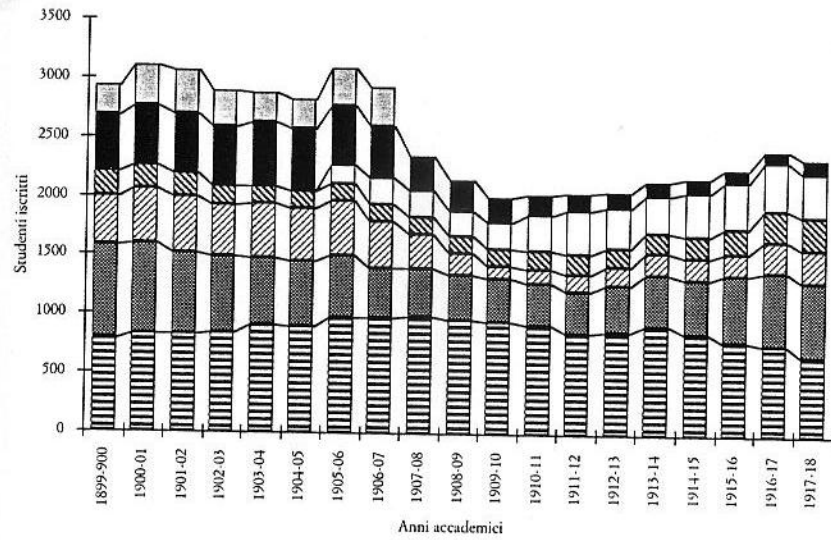

- Totale fuori corso
- FARMACIA
- Corso perfez. licenziati Scuole normali
- ▨ LETTERE E FILOSOFIA
- ▩ SCIENZE M.F.N.
- ▧ MEDICINA E CHIRURGIA
- ▦ GIURISPRUDENZA

Laureati e licenziati dall'a.a. 1899-900 al 1917-18

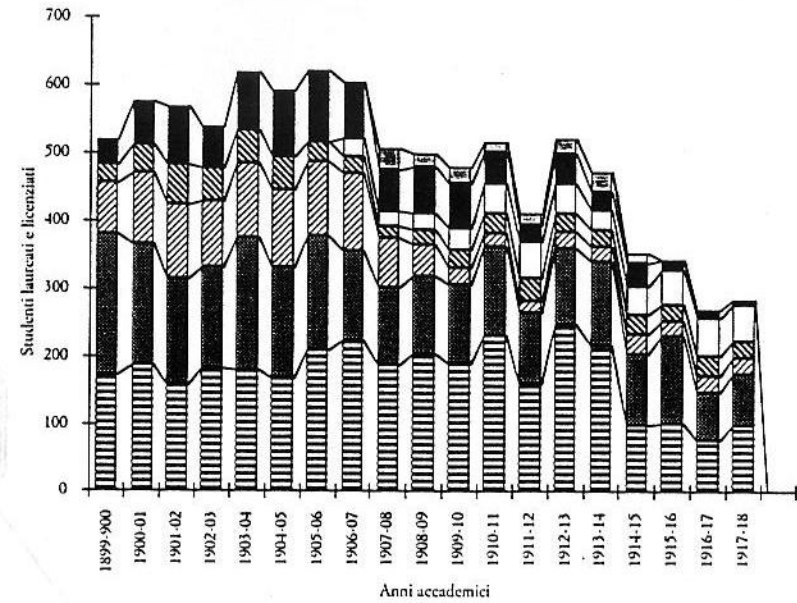

- ▨ Scuole di Magistero
- FARMACIA
- Corso di perfez. licenziati Scuole normali
- ▨ LETTERE E FILOSOFIA
- ▩ SCIENZE M.F.N.
- ▧ MEDICINA E CHIRURGIA
- ▦ GIURISPRUDENZA

PROSPETTO DEGLI ISCRITTI DALL'ANNO ACCADEMICO 1899-900 AL 1917-18

nr.	Facoltà o corsi	A.A. 1899-900	A.A. 1900-01	A.A. 1901-02	A.A. 1902-03	A.A. 1903-04	A.A. 1904-05	A.A. 1905-06	A.A. 1906-07	A.A. 1907-08	A.A. 1908-09	A.A. 1909-10	A.A. 1910-11	A.A. 1911-12	A.A. 1912-13	A.A. 1913-14	A.A. 1914-15	A.A. 1915-16	A.A. 1916-17	A.A. 1917-18
1	GIURISPRUDENZA	792	836	831	842	909	899	974	976	986	969	951	920	858	865	929	860	795	770	668
	Laurea in Giurisprudenza	710	754	750	764	847	846	913	918	939	935	907	873	816	816	901	857	794	770	668
	Notariato e procura	82	82	81	78	62	53	61	58	47	34	44	47	42	49	28	3	1		
2	MEDICINA E CHIRURGIA	912	901	835	818	709	737	693	535	512	519	507	503	489	545	587	608	704	735	735
	Laurea in Medicina e Chirurgia	793	757	686	648	576	557	526	430	409	381	363	356	361	408	430	460	568	620	640
	Scuole di Ostetricia	119	144	149	170	133	180	167	105	103	138	144	147	128	137	157	148	136	115	95
3	SCIENZE M.F.N.	406	467	481	433	460	450	472	385	294	175	118	120	144	148	180	186	179	261	272
	Laurea in Matematica	65	65	57	40	46	45	62	68	61	51	50	58	65	68	90	84			
	Laurea in Fisica	227	15	10	9	9	5	12	8	10	10	5	5	10	11	11	10			
	Laurea in Chimica	9	44	91	97	85	87	71	62	52	38	36	24	21	22	21	30			
	Laurea in Scienze naturali	105	84	38	39	32	42	34	39	37	27	17	22	23	28	36	43			
	Licenza in Scienze matematiche e fisiche (per Ing.)		259	285	248	288	271	293	208	134	49	10	11	25	19	22	19			
4	LETTERE E FILOSOFIA	212	204	192	161	135	136	140	151	151	149	141	166	163	162	175	187	209	264	281
	Lettere (laurea)	187	185	167	133	111	115	114	129	136	134	137	152	145	147	158	160	209	264	281
	Filosofia (laurea)	25	19	25	28	24	21	26	22	15	15	4	14	18	15	17	27			
5	FARMACIA	473	490	507	500	550	531	495	426	295	257	218	166	149	134	110	115	104	89	123
	Corso per Laurea	100	118	137	137	152	156	145	130	108	113	107	92	82	63	64	72	63	63	100
	Corso per Diploma	373	372	370	363	398	375	350	296	187	144	105	59	57	52	47	51	32	26	23
	Corso perfez. licenziati Scuole normali							164	227	215	217	220	306	372	345	324	364	401	413	364
	Uditori a corsi singoli	12	9	12	14	13	15	4	3	6	14	16	23	29	12	11	6		2	
	<i>Totale studenti in corso</i>	2807	2907	2858	2768	2776	2768	2942	2703	2459	2300	2171	2204	2204	2211	2316	2326	2392	2534	2443
	<i>Totale studenti fuori corso</i>	259	343	360	301	243	254	312	341	n.c.	n.c.	n.c.	n.c.	n.c.	n.c.	n.c.	n.c.			
	TOTALE GENERALE	3066	3250	3218	3069	3019	3022	3254	3044	2459	2300	2171	2204	2204	2211	2316	2326	2392	2534	2443
	r. Scuola di Applicazione (poi r. Politecnico)	120	143	151	180	161	156	146	109	n.c.	n.c.	n.c.	n.c.	n.c.	n.c.	n.c.	n.c.			
	r. Scuola di Medicina veterinaria	102	101	113	81	52	63	44	48	n.c.	n.c.	n.c.	n.c.	n.c.	n.c.	n.c.	n.c.			
	RIEPILOGO	3288	3494	3482	3330	3232	3241	3444	3201	2459	2300	2171	2204	2204	2211	2316	2326	2392	2534	2443

Per una migliore comprensione dei dati si noti che:

- il totale della Facoltà di Giurisprudenza comprende anche gli iscritti al Corso di Notariato o Procura.
- il totale della Facoltà di Medicina e Chirurgia include anche le iscritte al Corso di Ostetricia.
- il totale della Facoltà di Scienze comprende anche gli iscritti ai corsi per le Licenze in Scienze fisiche e matematiche.
- il totale della Scuola di Farmacia è formato per la gran parte dagli iscritti al corso per diploma di abilitazione all'esercizio della Farmacia.
- in fondo viene fornito il numero degli studenti iscritti al r. Politecnico e alla r. Scuola di Medicina Veterinaria che frequentavano i corsi della Facoltà di Scienze
- è stata inserita l'abbreviazione "n.c." per indicare dati non calcolati nelle statistiche di quell'anno

PROSPETTO DEI LAUREATI E LICENZIATI DALL'ANNO ACCADEMICO 1899-900 AL 1917-18

nr.	Facoltà o corsi	A.A.																		
		1899-900	1900-01	1901-02	1902-03	1903-04	1904-05	1905-06	1906-07	1907-08	1908-09	1909-10	1910-11	1911-12	1912-13	1913-14	1914-15	1915-16	1916-17	1917-18
1	GIURISPRUDENZA	173	187	157	183	180	167	209	223	186	203	189	231	160	247	216	99	101	77	100
	Laurea in Giurisprudenza	146	155	148	158	154	146	194	211	186	203	189	231	160	247	216	99	101	77	100
	Notariato e procura	27	32	9	25	26	21	15	12	n.c.	n.c.	n.c.	n.c.	n.c.	n.c.	n.c.	n.c.	n.c.	n.c.	n.c.
2	MEDICINA E CHIRURGIA	206	178	157	148	194	163	169	133	117	117	117	132	104	113	126	106	131	71	75
	Laurea in Medicina e Chirurgia	120	108	85	82	100	83	80	61	59	46	56	56	45	51	51	31	56	10	13
	Scuole di Ostetricia (in totale)	86	70	72	66	94	80	89	72	58	71	61	76	59	62	75	75	75	61	62
	<i>Scuola di Torino</i>	60	48	55	48	66	60	58	50	42	52	39	55	51	46	57	57	n.c.	n.c.	n.c.
	<i>Scuola di Novara</i>	17	14	9	8	15	9	22	15	9	11	14	8	10	11	12	n.c.	n.c.	n.c.	n.c.
	<i>Scuola di Vercelli</i>	9	8	8	10	13	11	9	7	7	8	8	7	0	6	7	6	n.c.	n.c.	n.c.
3	SCIENZE M.F.N.	78	106	110	97	112	117	109	115	71	45	25	20	19	26	22	28	20	23	23
	Laurea in Matematica	4	7	5	6	8	3	2	4	6	14	5	6	6	11	15	7	14	5	10
	Laurea in Fisica	7	4	4	0	0	0	2	1	2	1	0	2	1	2	2	4	0	4	0
	Laurea in Chimica	4	11	19	15	13	12	29	17	11	11	10	6	6	10	2	7	2	4	5
	Laurea in Scienze naturali	6	12	10	8	8	22	4	8	9	5	5	6	6	3	3	10	4	10	8
	Licenza in Scienze fisiche e matematiche (per Ing.)	57	72	72	68	83	80	72	85	43	14	5								
	Licenza in Scienze naturali	9	8	5	4	3	5	4	2	2	0	0								
	Licenza in Matematica			1	5	1	4	8	4	5	3	3								
	Licenza in Chimica				1	0	0	0	0	0	3	0								
4	LETTERE E FILOSOFIA	26	40	58	51	47	47	30	25	18	22	27	29	34	27	24	29	26	31	26
	Laurea in Lettere	17	33	39	39	31	32	19	17	16	17	25	29	27	24	19	29	23	29	23
	Laurea in Filosofia	9	7	19	12	16	15	11	8	2	5	2	0	7	3	5	0	3	2	3
5	FARMACIA	37	65	87	60	87	100	105	82	61	68	65	45	24	43	26	34	15	11	8
	Laurea in Chimica e Farmacia	17	13	22	16	26	26	27	26	19	24	24	20	10	26	19	18	10	7	6
	Diploma in Farmacia	20	52	65	44	61	74	78	56	42	44	41	25	14	17	7	16	5	4	2
	Corso di perfez. licenziati Scuole normali								27	22	26	32	45	54	43	29	42	51	56	53
	Scuole di Magistero									32	20	26	14	18	23	30	14	0	0	0
	Lettere e filosofia									19	10	15	7	10	13	9	7	n.c.	n.c.	n.c.
	Scienze fisiche, matematiche e naturali									13	10	11	7	8	10	21	7	n.c.	n.c.	n.c.
	TOTALE GENERALE	520	576	569	539	620	594	622	605	507	501	481	516	413	522	473	352	344	269	285

Per una migliore comprensione dei dati si noti che:

- il totale della Facoltà di Giurisprudenza comprende anche gli abilitati alla pratica di Notariato e Procura, ma dall'A.A. 1907-08 le statistiche non forniscono più questo dato
- il totale della Facoltà di Medicina e Chirurgia include anche le Levatrici diplomate. Questo dato, a sua volta, viene fornito disaggregato per le sedi di Torino, Novara e Vercelli
- il totale della Facoltà di Scienze è dato anche dai licenziati in Scienze fisiche e matematiche, in Scienze naturali, in Matematica e in Chimica
- il totale della Facoltà di Lettere e Filosofia comprende anche i Diplomatici del Corso di perfezionamento per i licenziati dalle Scuole normali
- il totale della Scuola di Farmacia è formato per la gran parte dal numero degli abilitati all'esercizio della Farmacia col Diploma di Farmacista
- è stata inserita l'abbreviazione "n.c." per indicare dati non calcolati nelle statistiche di quell'anno



Iscrizioni dall'a.a. 1921-22 al 1933-34

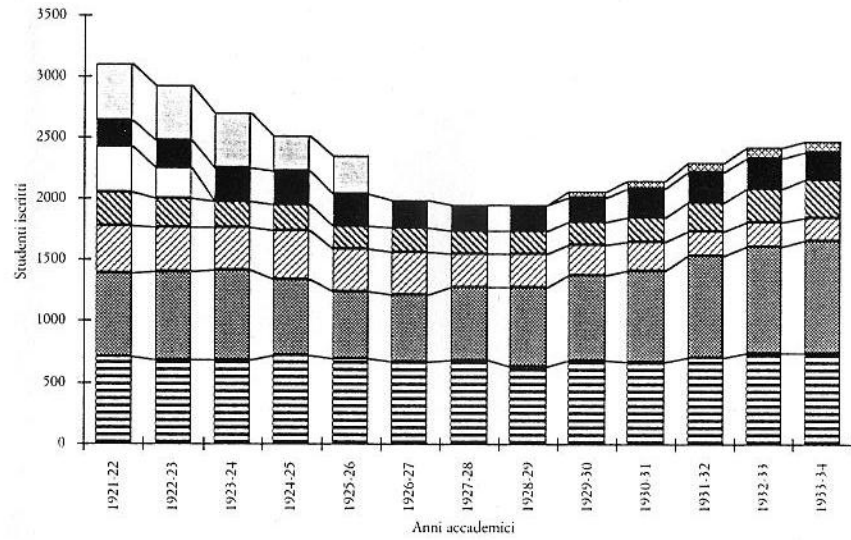

- Totale fuori corso
- ▨ MEDICINA VETERINARIA
- FARMACIA
- Corso perf. licenziati Scuole normali
- ▨ LETTERE E FILOSOFIA
- ▨ SCIENZE M.F.N.
- ▨ MEDICINA E CHIRURGIA
- ▨ GIURISPRUDENZA

Laureati e licenziati dall'a.a. 1921-22 al 1933-34

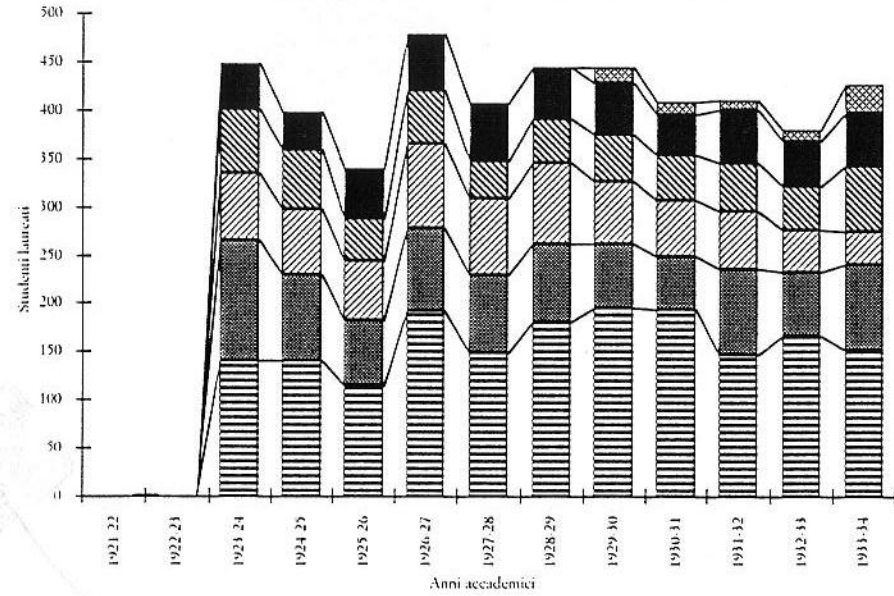

- ▨ MEDICINA VETERINARIA
- FARMACIA
- ▨ LETTERE E FILOSOFIA
- ▨ SCIENZE M.F.N.
- ▨ MEDICINA E CHIRURGIA
- ▨ GIURISPRUDENZA

PROSPETTO DEGLI ISCRITTI DALL'ANNO ACCADEMICO 1921-22 AL 1933-34

nr.	Facoltà o corsi	A.A.	A.A.	A.A.	A.A.	A.A.	A.A.	A.A.	A.A.	A.A.	A.A.	A.A.	A.A.	
		1921-22	1922-23	1923-24	1924-25	1925-26	1926-27	1927-28	1928-29	1929-30	1930-31	1931-32	1932-33	1933-34
1	GIURISPRUDENZA	702	677	679	720	694	670	687	634	681	666	709	746	739
	Giurisprudenza	702	677	679	720	694	670	656	597	628	630	672	718	717
	Scienze politico-amministrative (dal 1927)							31	37	53	36	37	28	22
2	MEDICINA E CHIRURGIA	691	732	733	619	548	545	591	648	693	752	832	869	924
	Laurea in Medicina e Chirurgia	583	599	612	579	508	500	537	564	581	618	688	677	697
	Scuole di Ostetricia	108	133	121	40	40	45	54	84	112	134	144	192	227
	<i>Scuola di Torino</i>			97	29	31	32	41		94	110	114	140	160
	<i>Scuola di Novara</i>			24	11	9	13	13		18	24	30	52	67
3	SCIENZE M.F.N.	388	356	348	400	344	353	274	272	254	235	202	196	194
	Laurea in Matematica	96	87	53	91	49	46	32	24	16	18	11	22	25
	Laurea in Fisica	15	16	13	37	29	23	25	24	27	32	29	25	15
	Laurea in Fisica e matematica		20	39		11	10	7	13	23	17	19	25	32
	Laurea in Fisica e geofisica											1	1	
	Laurea in Chimica	181	168	171	185	194	206	168	168	137	114	104	81	69
	Laurea in Scienze naturali	38	38	30	45	30	25	33	28	23	24	22	19	26
	Laurea in Scienze naturali e chimica			6			1		1	2	1	1	1	
	Laurea in Scienze naturali e geografia							1	1	3	1	1	4	4
	Ingegneria (1° biennio fisico-matematico)	30	17	30	40	26	42	8	13	23	28	14	18	23
	Corso per diploma in geografia	26	7	4	1	5								
	Corsi per diplomi speciali	2	3	2	1									
4	LETTERE E FILOSOFIA	267	235	223	213	198	198	189	192	186	202	238	274	305
	Laurea in Lettere	224	194	190	188	180	189	181	183	173	185	222	251	284
	Laurea in Filosofia	43	41	33	25	18	9	8	9	13	17	16	23	21
5	Corso perf. licenziati Scuole normali	382	249											
6	FARMACIA	213	225	266	274	256	227	206	202	200	232	251	258	230
	Laurea in Chimica e Farmacia	131	155	178	191	194	183	169	157	166	178	191	196	191
	Diploma in Farmacia	82	70	88	83	62	44	37	45	34	54	60	62	39
7	MEDICINA VETERINARIA									50	62	65	80	82
	Uditori a corsi singoli	8	6	3		6	9	2						
	<i>Totale studenti in corso</i>	2651	2480	2252	2226	2046	2002	1949	1948	2064	2149	2312	2423	2474
	<i>Totale studenti fuori corso</i>	n.c.	n.c.	n.c.	n.c.	n.c.	n.c.	n.c.	n.c.	456	457	447	291	306
	TOTALE GENERALE	2651	2480	2252	2226	2046	2002	1949	1948	2520	2606	2759	2714	2780

Per una migliore comprensione dei dati si noti che:

- il totale della Facoltà di Giurisprudenza comprende anche, dal 1927, gli iscritti al corso di laurea in Scienze politico-amministrative.
- il totale della Facoltà di Medicina e Chirurgia include anche le iscritte alle Scuole di Ostetricia e, dal 1931, gli iscritti ai corsi per diplomi di specializzazione.
- è stata inserita l'abbreviazione "n.c." per indicare dati non calcolati nelle statistiche di quell'anno

PROSPETTO DEI LAUREATI E LICENZIATI DALL'ANNO ACCADEMICO 1921-22 AL 1933-34

nr.	Facoltà o corsi	A.A.	A.A.	A.A.	A.A.	A.A.	A.A.	A.A.	A.A.	A.A.	A.A.	A.A.	A.A.	
		1921-22	1922-23	1923-24	1924-25	1925-26	1926-27	1927-28	1928-29	1929-30	1930-31	1931-32	1932-33	1933-34
1	GIURISPRUDENZA	n.c.	n.c.	140	140	115	192	149	181	196	195	148	166	152
	Giurisprudenza	n.c.	n.c.	140	140	109	186	142	159	173	176	127	153	132
	Scienze politico-amministrative					6	6	7	22	23	19	21	13	20
2	MEDICINA E CHIRURGIA	n.c.	n.c.	126	90	68	86	81	82	66	55	89	67	89
	Laurea in Medicina e Chirurgia	n.c.	n.c.	56	68	68	86	81	82	66	55	89	67	89
	Scuole di Ostetricia	n.c.	n.c.	70	22	n.c.	n.c.	n.c.	n.c.	n.c.	n.c.	n.c.	n.c.	n.c.
	Scuola di Torino				15									
	Scuola di Novara				7									
3	SCIENZE M.F.N.	n.c.	n.c.	69	68	62	88	79	84	65	58	60	44	35
	Laurea in Matematica	n.c.	n.c.	22	9	8	18	7	12	4	6	1	6	3
	Laurea in Fisica	n.c.	n.c.	2	3	2	11	5	8	6	5	9	5	7
	Laurea in Fisica e Matematica	n.c.	n.c.			3	3	2	1	3	2	1	1	1
	Laurea in Fisica e geofisica	n.c.	n.c.							1				
	Laurea in Chimica	n.c.	n.c.	40	41	40	46	45	52	46	31	29	20	15
	Laurea in Scienze naturali	n.c.	n.c.	4	11	6	7	10	6	4	7	9	4	4
	Laurea in Scienze naturali e chimica	n.c.	n.c.			2								
	Laurea in Scienze naturali e geografia	n.c.	n.c.	1	4		3							
	Laurea in Scienze naturali e fisica	n.c.	n.c.			1								
	Licenza per biennio prop. Ingegneria	n.c.	n.c.					10	5	1	7	11	8	5
	Corso per diploma in geografia	n.c.	n.c.											
4	LETTERE E FILOSOFIA	n.c.	n.c.	66	62	44	56	39	45	48	46	49	46	68
	Laurea in Lettere	n.c.	n.c.	56	56	41	50	39	41	44	41	43	42	60
	Laurea in Filosofia	n.c.	n.c.	10	6	3	6	0	4	4	5	6	4	9
5	FARMACIA	n.c.	n.c.	47	39	51	57	61	53	54	43	56	46	55
	Laurea in Chimica e Farmacia	n.c.	n.c.	23	14	28	35	42	36	39	24	31	33	38
	Diploma in Farmacia	n.c.	n.c.	24	25	23	22	19	17	15	19	25	13	17
6	MEDICINA VETERINARIA									17	13	9	12	28
	TOTALE GENERALE	n.c.	n.c.	428	319	340	419	409	445	446	420	411	381	427

Per una migliore comprensione dei dati si noti che:

- i dati delle diplomate nelle Scuole di Ostetricia sono pubblicati per i soli A.A. 1923-24 e 1924-25, e sono stati inseriti nella Facoltà di Medicina
- è stata inserita l'abbreviazione "n.c." per indicare dati non calcolati nelle statistiche di quell'anno
- i dati dei laureati in Medicina Veterinaria relativi agli a.a. 1931-32 e 1932-33 sono stati ricavati da una tavola riassuntiva dei dati dei laureati e diplomati dall'a.a. 1931-32 all'a.a. 1935-36 pubblicata nell'Annuario 1935-36 e 1936-37 (volume unico)



Iscrizioni dall'a.a. 1934-35 al 1945-46

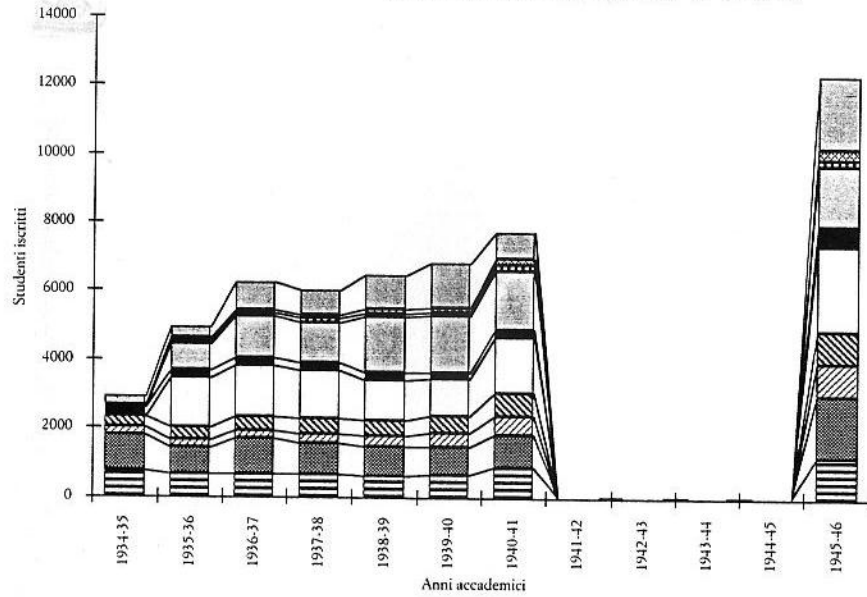

- Totale fuori corso
- ▨ MEDICINA VETERINARIA
- AGRARIA
- MAGISTERO
- FARMACIA
- ECONOMIA E COMMERCIO
- ▨ LETTERE E FILOSOFIA
- ▨ SCIENZE M.F.N.
- ▨ MEDICINA E CHIRURGIA
- ▨ GIURISPRUDENZA

Laureati e diplomati dall'a.a. 1934-35 al 1945-46

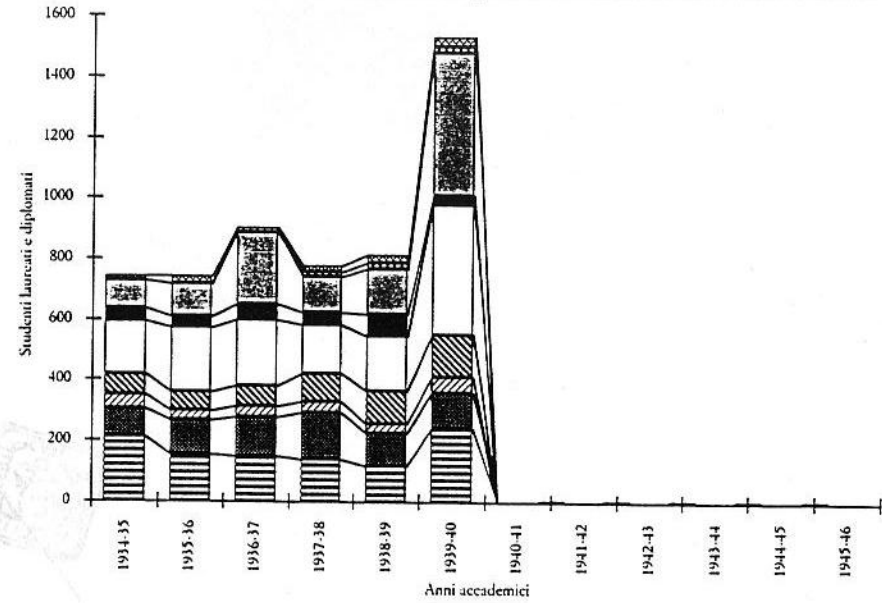

- ▨ MEDICINA VETERINARIA
- AGRARIA
- MAGISTERO
- FARMACIA
- ECONOMIA E COMMERCIO
- ▨ LETTERE E FILOSOFIA
- ▨ SCIENZE M.F.N.
- ▨ MEDICINA E CHIRURGIA
- ▨ GIURISPRUDENZA

PROSPETTO DEGLI ISCRITTI DALL'ANNO ACCADEMICO 1934-35 AL 1945-46

Facoltà o corsi		A.A.	A.A.	A.A.	A.A.	A.A.	A.A.	A.A.	A.A.	A.A.	A.A.	A.A.	
nr.		1934-35	1935-36	1936-37	1937-38	1938-39	1939-40	1940-41	1941-42	1942-43	1943-44	1944-45	1945-46
1	GIURISPRUDENZA	752	681	677	671	635	653	870	0	0	0	0	1190
	Giurisprudenza	732		667	645	594	579	709					
	Scienze politico-amministrative	20		10	26	41	74	161					
2	ECONOMIA E COMMERCIO		1403	1489	1402	1177	1112	1647					2490
3	LETTERE E FILOSOFIA	342	384	405	418	435	478	635	0	0	0	0	935
	Lettere	313		380	399	416	449	591					
	Filosofia	29		25	19	19	29	44					
4	MAGISTERO		802	1205	1177	1647	1670	1722	0	0	0	0	1753
	Materie letterarie			533	529	827	806	816					
	Pedagogia			170	180	255	284	309					
	Lingue e letterature straniere			156	202	287	323	336					
	Diploma vigilanza scuole elementari			346	266	278	257	261					
5	MEDICINA E CHIRURGIA	1029	756	1000	901	841	828	941	0	0	0	0	1832
	Laurea in Medicina e Chirurgia	752	756	693	645	614	641	776					1584
	Scuole di Ostetricia	277	0	307	256	227	187	165	0	0	0	0	248
	<i>Scuola di Torino</i>	191		221	169	134	111	104					172
	<i>Scuola di Vercelli</i>	10		53	49	52	45	41					48
	<i>Scuola di Novara</i>	76		33	38	41	31	20					28
6	SCIENZE M.F.N.	216	210	250	282	322	399	581	0	0	0	0	944
	Biennio propedeutico di ingegneria	31		30	26	31	24	33					
	Chimica	73		87	113	143	212	348					
	Chimica industriale												
	Fisica	14		10	10	8	9	18					
	Scienze matematiche	31		23	17	14	10	11					
	Matematica e fisica	22		59	68	80	88	108					
	Scienze naturali	41		41	48	46	56	63					
	Scienze naturali e geografia	4											
7	FARMACIA	241	224	219	225	212	162	219	0	0	0	0	549
	Laurea in Chimica farmacia	202		207	76	48							
	Laurea in Farmacia				142	164	162	219					
	Diploma in Farmacia	39		12	7								
8	AGRARIA		58	106	117	86	89	159					218
9	MEDICINA VETERINARIA	79	85	88	115	129	130	173					308
	<i>Totale studenti in corso</i>	2659	4603	5439	5308	5484	5521	6947	0	0	0	0	10219
	<i>Totale studenti fuori corso</i>	245	322	821	705	1005	1306	788					2096
	TOTALE GENERALE	2904	4925	6260	6013	6489	6827	7735	0	0	0	0	12315



PROSPETTO DEI LAUREATI E DIPLOMATI DALL'ANNO ACCADEMICO 1934-35 AL 1945-46

nr.	Facoltà o corsi	A.A.	A.A.	A.A.	A.A.	A.A.	A.A.	A.A.	A.A.	A.A.	A.A.	A.A.	
		1934-35	1935-36	1936-37	1937-38	1938-39	1939-40	1940-41	1941-42	1942-43	1943-44	1944-45	1945-46
1	GIURISPRUDENZA Giurisprudenza Scienze politico-amministrative	210	156	151	137	119	243	0	0	0	0	0	0
2	ECONOMIA E COMMERCIO	174	211	216	164	180	430						
3	LETTERE E FILOSOFIA Lettere Filosofia	69	63	72	89	110	140	0	0	0	0	0	0
4	MAGISTERO Materie letterarie Pedagogia Lingue e letterature straniere Diploma vigilanza scuole elementari	95	111	242	121	151	470	0	0	0	0	0	0
5	MEDICINA E CHIRURGIA Laurea in Medicina e Chirurgia Diploma di Ostetricia	93	114	128	155	110	118	0	0	0	0	0	0
6	SCIENZE M.F.N. Chimica Chimica industriale Fisica Scienze matematiche Matematica e fisica Scienze naturali Scienze naturali e geografia	48	29	33	40	26	53	0	0	0	0	0	0
7	FARMACIA Laurea in Chimica farmacia Laurea in Farmacia Diploma in Farmacia	39	34	48	40	73	29	0	0	0	0	0	0
8	AGRARIA				12	21	21						
9	MEDICINA VETERINARIA	18	26	16	21	28	32						
	TOTALE GENERALE	746	744	906	779	818	1536	0	0	0	0	0	0

Per una migliore comprensione dei dati si noti che:
- nelle statistiche pubblicate in questo periodo non viene mai fornito il numero dei diplomati nelle Scuole di Ostetricia

Iscrizioni dall'a.a. 1946-47 al 1968-69

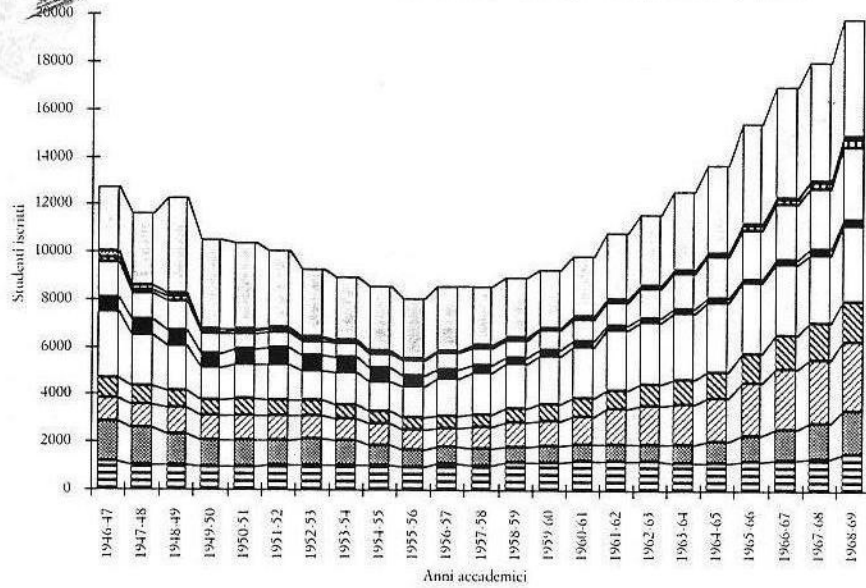

- Totale fuori corso
- ▣ MEDICINA VETERINARIA
- ▤ AGRARIA
- ▥ MAGISTERO
- FARMACIA
- ECONOMIA E COMMERCIO
- ▧ LETTERE E FILOSOFIA
- ▨ SCIENZE M.F.N.
- ▩ MEDICINA E CHIRURGIA
- GIURISPRUDENZA

Laureati dall'a.a. 1946-47 al 1968-69

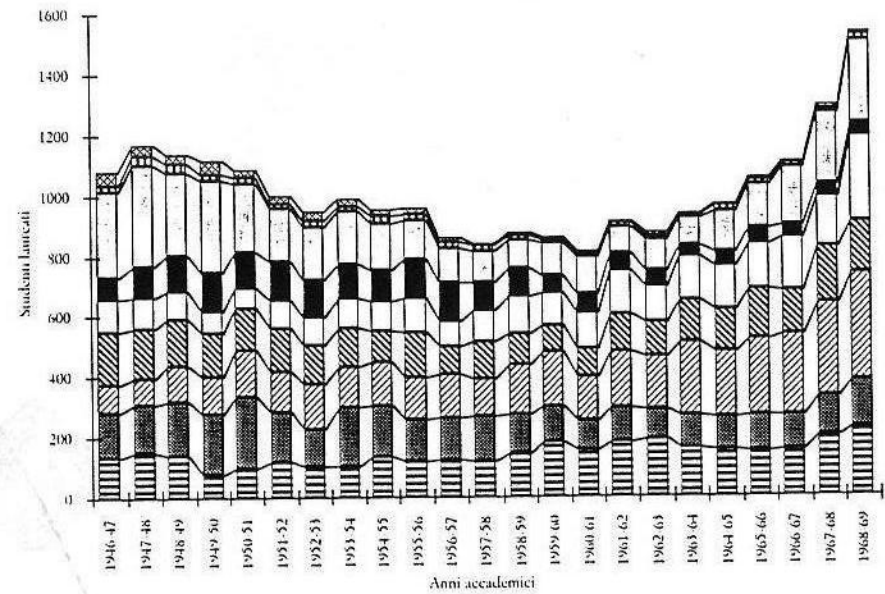

- ▣ MEDICINA VETERINARIA
- ▤ AGRARIA
- ▥ MAGISTERO
- FARMACIA
- ECONOMIA E COMMERCIO
- ▧ LETTERE E FILOSOFIA
- ▨ SCIENZE M.F.N.
- ▩ MEDICINA E CHIRURGIA
- GIURISPRUDENZA

PROSPETTO DEGLI ISCRITTI DALL'ANNO ACCADEMICO 1946-47 AL 1968-69

nr.	Facoltà o corsi	A.A.	A.A.	A.A.	A.A.	A.A.	A.A.	A.A.	A.A.	A.A.	A.A.	A.A.	A.A.	A.A.	A.A.	A.A.	A.A.	A.A.	A.A.	A.A.	A.A.	A.A.	A.A.	A.A.
		1946-47	1947-48	1948-49	1949-50	1950-51	1951-52	1952-53	1953-54	1954-55	1955-56	1956-57	1957-58	1958-59	1959-60	1960-61	1961-62	1962-63	1963-64	1964-65	1965-66	1966-67	1967-68	1968-69
1	GIURISPRUDENZA	1193	1044	1043	955	994	1004	1037	1002	1002	943	1068	1065	1146	1174	1252	1241	1242	1165	1186	1225	1316	1354	1528
	Giurisprudenza	1180		992	911	930	942	952	915	883	826	900	851	885	856	885	840	798	767	747	780	843	884	939
	Scienze politiche	13		51	44	64	62	85	87	119	117	168	214	261	318	367	401	444	398	439	445	473	470	589
2	ECONOMIA E COMMERCIO	2800	2145	1881	1338	1405	1453	1266	1340	1280	1328	1555	1754	1855	2047	2174	2504	2612	2819	2929	2958	3015	2899	3148
3	LETTERE E FILOSOFIA	836	765	742	676	710	670	629	593	529	518	505	552	592	676	757	813	891	1021	1104	1221	1379	1571	1708
	Lettere	738		654	592	637	604	578	536	464	453	440	490	395	418	430	501	575	672	750	835	939	1064	1117
	Filosofia	98		88	84	73	66	51	57	65	65	65	62	70	85	112	133	147	198	225	265	318	381	454
	Lingue e letterature straniere moderne (dal 1958-59)													127	173	215	179	169	151	129	121	122	126	137
4	MAGISTERO	1457	1111	1269	787	682	647	589	596	576	603	685	718	718	826	896	981	1240	1495	1763	2084	2329	2541	3088
	Materie letterarie	589		362	215	159	148	123	113	97	89	103	109	115	148	189	250	376	560	746	944	1132	1234	1368
	Pedagogia	271		231	145	112	117	112	122	128	147	155	153	136	171	186	188	267	329	437	543	600	629	932
	Lingue e letterature straniere	384		529	309	283	264	255	251	259	264	307	328	366	379	369	399	438	446	423	437	427	501	635
	Diploma vigilanza scuole elementari	213		147	118	128	118	99	110	92	103	120	128	101	128	152	144	159	160	157	160	170	177	153
5	MEDICINA E CHIRURGIA	2014	1552	1688	1430	1356	1304	1291	1281	1066	891	824	804	765	685	668	691	693	749	889	1084	1290	1501	1826
	Laurea in Medicina e Chirurgia	1666	1552	1319	1122	1084	1038	1073	1080	906	746	717	714	696	685	668	691	693	749	889	1084	1290	1501	1826
	Scuole di Ostetricia	348	0	369	308	272	266	218	201	160	145	107	90	69	0	0	0	0	0	0	0	0	0	0
	Scuola di Torino	259		290	226	180	172	147	133	99	90	67	51	39										
	Scuola di Vercelli	46		41	48	58	58	48	47	43	39	26	26	17										
	Scuola di Novara	43		38	34	34	36	23	21	18	16	14	13	13										
6	SCIENZE M.F.N.	947	986	1048	1025	1062	1077	1019	924	856	827	824	854	1005	1078	1216	1483	1642	1717	1808	2262	2550	2641	2946
	Biennio propedeutico di ingegneria	71		138	114	98	91	84	59	40	23	27	20	42	30	18	64	100	98	109	80	107	78	87
	Chimica	315		254	191	169	187	149	151	143	170	157	132	143	139	201	257	278	271	251	256	250	275	256
	Chimica industriale	191		314	351	371	379	387	337	292	219	219	247	246	256	225	206	161	152	125	119	117	79	115
	Fisica	38		57	66	89	87	70	89	124	166	194	233	344	373	417	456	508	521	539	785	813	841	874
	Scienze matematiche	87		77	76	84	81	85	74	68	70	56	55	68	93	101	196	233	277	334	508	551	610	717
	Matematica e fisica	141		99	129	134	131	118	107	88	81	82	74	68	67	59	15	11	2	0	0	1	0	0
	Scienze naturali	104		109	98	117	121	126	107	101	98	89	93	94	53	41	41	35	40	63	86	166	221	252
	Scienze biologiche (dal 1959-60)													49	119	182	229	271	304	347	446	449	551	
	Scienze geologiche (dal 1959-60)													18	35	66	87	85	83	81	99	88	94	
7	FARMACIA	641	625	649	628	651	719	634	613	536	464	403	325	307	267	251	225	206	200	180	174	195	203	260
8	AGRARIA	209	156	137	122	86	116	90	88	78	72	66	69	66	61	73	83	83	83	92	153	207	265	318
9	MEDICINA VETERINARIA	266	197	143	131	103	107	86	68	50	35	28	31	34	33	33	38	37	39	47	55	74	95	115
	<i>Totale studenti in corso</i>	10363	8581	8600	7092	7049	7097	6641	6505	5973	5681	5958	6172	6488	6847	7320	8059	8646	9288	9998	11216	12355	13070	14937
	<i>Totale studenti fuori corso</i>	2744	3072	4032	3766	3633	3251	2858	2662	2735	2500	2732	2515	2524	2469	2555	2759	3005	3331	3725	4247	4664	4963	4963
	TOTALE GENERALE	13107	11653	12632	10858	10682	10348	9499	9167	8708	8181	8690	8687	9012	9316	9875	10818	11651	12619	13723	15463	17019	18033	19900

Per una migliore comprensione si noti che i dati relativi all'a.a. 1968-69 sono stati controllati sulle statistiche ISTAT e differiscono leggermente da quelli pubblicati sull' *Annuario* dell'Università



PROSPETTO DEGLI STUDENTI LAUREATI DALL'ANNO ACCADEMICO 1946-47 AL 1968-69

nr.	Facoltà o corsi	A.A.	A.A.	A.A.	A.A.	A.A.	A.A.	A.A.	A.A.	A.A.	A.A.	A.A.	A.A.	A.A.	A.A.	A.A.	A.A.	A.A.	A.A.	A.A.	A.A.	A.A.	A.A.	
		1946-47	1947-48	1948-49	1949-50	1950-51	1951-52	1952-53	1953-54	1954-55	1955-56	1956-57	1957-58	1958-59	1959-60	1960-61	1961-62	1962-63	1963-64	1964-65	1965-66	1966-67	1967-68	1968-69
1	GIURISPRUDENZA	133	146	136	77	98	116	103	104	131	116	124	117	142	179	154	181	191	161	155	150	156	199	227
	Giurisprudenza																							140
	Scienze politiche																							87
2	ECONOMIA E COMMERCIO	109	102	93	72	68	94	95	99	96	116	84	100	125	106	116	147	118	145	144	147	175	162	280
3	LETTERE E FILOSOFIA	175	167	155	143	139	145	128	127	106	146	95	127	103	89	96	121	110	140	141	165	147	189	174
	Lettere																							
	Filosofia																							
	Lingue e letterature straniere moderne (dal 1958-59)																							
4	MAGISTERO	281	334	273	302	227	173	174	176	158	128	113	101	93	112	123	87	101	94	138	142	190	239	273
	Materie letterarie																							
	Pedagogia																							
	Lingue e letterature straniere																							
	Diploma vigilanza scuole elementari																							
5	MEDICINA E CHIRURGIA	148	164	185	199	234	166	125	195	171	140	140	151	131	117	100	110	96	108	105	117	110	132	153
6	SCIENZE M.F.N.	93	85	114	126	157	134	146	134	143	142	140	121	162	181	140	189	178	240	217	254	269	306	355
	Chimica																							
	Chimica industriale																							
	Fisica																							
	Scienze matematiche																							
	Matematica e fisica																							
	Scienze naturali																							
	Scienze biologiche (dal 1959-60)																							
	Scienze geologiche (dal 1959-60)																							
7	FARMACIA	74	104	122	131	117	128	123	112	103	128	126	96	95	57	65	57	56	35	45	53	38	42	42
8	AGRARIA	21	32	30	19	21	17	25	18	25	23	21	20	15	11	10	12	11	8	17	20	15	11	19
9	MEDICINA VETERINARIA	47	37	33	50	24	25	31	23	19	19	16	7	9	6	9	9	13	8	8	8	9	14	15
TOTALE STUDENTI LAUREATI		1081	1171	1141	1119	1085	998	950	988	952	958	859	840	875	858	813	913	874	939	970	1056	1109	1294	1538

Per una migliore comprensione dei dati si noti che:

- nelle statistiche pubblicate in questo periodo non viene mai fornito il numero dei diplomati nelle Scuole di Ostetricia
- per questo periodo non si hanno dati dei laureati disaggregati per corso di laurea, ma solo totali per Facoltà
- i dati relativi all'a.a. 1968-69 sono presi dall'annuario dell'Università, e sono riferiti ad un anno accademico.
- Poiché dal 1969 l'ISTAT invece fornisce statistiche laureati per anno solare, abbiamo pensato di riportare al quadro successivo i dati riferiti al 1969.
- nell'a.a. 1968-69 il numero dei laureati presso la Facoltà di Giurisprudenza è dato dalla somma dei laureati in Giurisprudenza ed in Scienze politiche.

Iscrizioni dall'a.a. 1969-70 al 1992-93

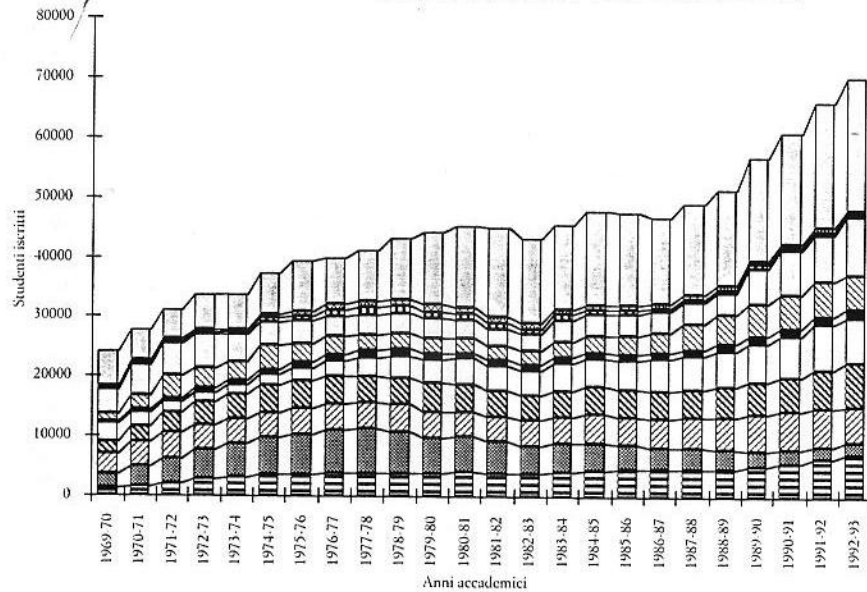

- Totale fuori corso
- ▨ MEDICINA VETERINARIA
- ▧ AGRARIA
- MAGISTERO
- ▩ SCIENZE POLITICHE
- FARMACIA
- ECONOMIA E COMMERCIO
- ▩ LETTERE E FILOSOFIA
- ▨ SCIENZE M.F.N.
- ▩ MEDICINA E CHIRURGIA
- ▩ GIURISPRUDENZA

Laureati dall'anno 1969 al 1992

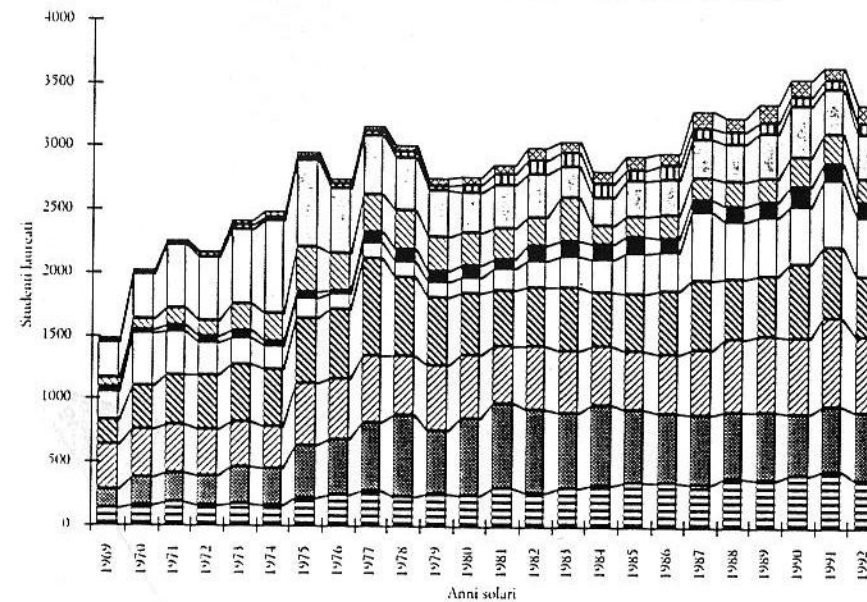

- ▨ MEDICINA VETERINARIA
- ▧ AGRARIA
- MAGISTERO
- ▩ SCIENZE POLITICHE
- FARMACIA
- ECONOMIA E COMMERCIO
- ▩ LETTERE E FILOSOFIA
- ▨ SCIENZE M.F.N.
- ▩ MEDICINA E CHIRURGIA
- ▩ GIURISPRUDENZA

PROSPETTO DEGLI ISCRITTI DALL'ANNO ACCADEMICO 1969-70 AL 1992-93

nr.	Facoltà o corsi	A.A. 1969-70	A.A. 1970-71	A.A. 1971-72	A.A. 1972-73	A.A. 1973-74	A.A. 1974-75	A.A. 1975-76	A.A. 1976-77	A.A. 1977-78	A.A. 1978-79	A.A. 1979-80	A.A. 1980-81	A.A. 1981-82	A.A. 1982-83	A.A. 1983-84	A.A. 1984-85	A.A. 1985-86	A.A. 1986-87	A.A. 1987-88	A.A. 1988-89	A.A. 1989-90	A.A. 1990-91	A.A. 1991-92	A.A. 1992-93	
1	GIURISPRUDENZA	1166	1600	2000	2777	3136	3527	3443	3731	3894	3885	3785	4135	3800	3766	4112	4360	4527	4534	4552	4707	5085	5500	6267	7085	
2	SCIENZE POLITICHE	1232	2414	3915	3458	3266	3904	3079	3009	2749	2623	2534	2518	2396	2339	2758	2894	3045	3281	4381	4982	5413	5684	5924	5855	
3	ECONOMIA E COMMERCIO	3093	2373	1770	1579	1562	1828	2142	2457	3219	3626	3868	4273	4017	4081	4514	4686	5081	5279	5557	6000	6407	6942	7531	7534	
4	LETTERE E FILOSOFIA	1896	2511	3282	3809	4052	4530	4557	4702	4282	4484	4884	4534	4404	4148	4432	4619	4449	4715	4629	5171	5342	5785	6569	7432	
	Lettere	1131	1287	1550	1839	1877	2006	2139	2336	2061	2088	2224	2073	1862	1854	2135	2085	2047	2221	2288	2589	2704	3100	3662	3346	
	Filosofia	535	752	971	1025	997	1203	1101	944	811	765	964	759	782	717	667	635	628	685	627	704	732	756	870	826	
	Lingue e letterature straniere moderne	230	472	761	945	1178	1321	1317	1422	1410	1631	1696	1702	1760	1577	1630	1899	1774	1809	1714	1878	1906	1929	2037	1860	
	Scienze della comunicazione																								1163	
	Storia																									237
5	MAGISTERO	4120	5165	5381	5617	4462	4066	3712	3532	3405	3466	3378	3014	2844	2671	3454	3615	3563	3579	3550	3565	6095	7405	7795	9748	
	Materie letterarie	1548	1702	1719	1763	1253	917	892	793	712	698	666	586	619	581	769	776	812	829	799	805	822	797	795	852	
	Pedagogia	1553	2234	2507	2665	2321	2390	2086	2045	1978	2045	1982	1757	1618	1483	1947	1638	1995	1995	2008	2031	1657	1581	1376	804	
	Lingue e letterature straniere	858	1097	1037	1074	803	705	655	638	635	642	657	594	563	573	695	1167	739	736	700	706	688	775	722	769	
	Psicologia																					2911	4233	4879	6721	
	Scienze dell'educazione																								586	
	Diploma vigilanza scuole elementari	161	132	118	115	85	54	79	56	80	81	73	77	44	34	43	34	17	19	43	23	17	19	23	16	
6	MEDICINA E CHIRURGIA	2428	3241	4118	4879	5587	6205	6933	7415	7313	6999	5954	5918	5349	4815	4792	4650	4123	3746	3614	3163	2608	2316	2187	2153	
	Medicina e chirurgia di cui nella sede di Novara di cui nella sede di Vercelli	2428	3241	4118	4879	5587	6205	6933	7415	7313	6999	5954	5839	5227	4658	4595	4448	3923	3546	3410	2801	2405	2114	1983	1952	
	Odontoiatria												79	122	157	197	202	200	200	204	204	203	202	204	201	
7	SCIENZE M.F.N.	3443	4245	4458	4247	4144	4256	4376	4279	4504	4530	4358	4173	4263	4350	4466	4804	4827	4802	5246	5476	6211	6457	6424	5936	
	Matematica	838	850	869	823	766	786	666	616	613	551	507	476	478	432	401	433	501	514	626	659	726	823	844	817	
	Fisica	995	1025	863	708	578	558	549	499	591	567	604	608	571	568	553	578	679	793	878	941	1009	1058	1086	1055	
	Chimica	240	278	264	237	210	219	224	245	238	227	237	205	178	170	182	182	196	218	251	290	393	472	497	559	
	Chimica industriale	152	147	150	107	127	124	146	152	129	135	129	99	98	80	89	89	117	152	173	221	271	299	287	320	
	Scienze geologiche	136	154	147	131	124	113	143	157	184	270	242	224	191	207	224	247	233	224	255	259	288	291	344	330	
	Scienze dell'informazione		593	839	851	845	943	1127	1055	1189	1195	1259	1269	1509	1705	1948	2133	1879	1552	1572	1515	1731	1594	1423	1169	
	Scienze naturali	271	267	239	194	234	219	218	231	244	231	260	217	225	229	235	263	313	340	345	336	386	414	536	559	
	Scienze biologiche	684	855	1023	1158	1237	1269	1245	1261	1256	1291	1071	1035	994	910	821	860	889	976	1123	1232	1370	1467	1340	1117	
	Biennio propedeutico di ingegneria	127	76	64	38	23	25	58	63	60	63	49	40	19	49	13	19	20	33	23	23	37	39	67	10	
8	FARMACIA	316	412	487	600	708	841	987	1070	1101	1067	1042	962	938	991	1000	1026	1014	1097	1080	1102	1249	1283	1369	1392	
	Farmacia	259	330	356	496	590	707	844	915	924	892	897	820	801	811	825	798	755	828	800	801	866	850	835	720	
	Chimica e tecnologie farmaceutiche	57	82	131	104	118	134	143	155	177	175	145	142	137	180	175	228	259	269	280	301	383	433	534	672	
9	AGRARIA	392	395	424	435	546	669	863	1076	1264	1255	1155	1127	1032	930	988	838	733	638	578	635	622	613	605	610	
	Scienze agrarie	392	395	424	435	546	669	863	1076	1264	1255	1082	963	798	688	681	538	458	397	348	383	372	325	313	278	
	Scienze forestali										73	164	234	242	307	300	275	241	230	252	250	288	292	332		
10	MEDICINA VETERINARIA	201	287	353	379	451	484	669	860	1075	1113	1155	1131	1074	943	813	781	785	715	710	647	573	532	552	495	
	Totale studenti in corso	18287	22643	26188	27780	27914	30310	30761	32131	32806	33048	32113	31785	30117	29034	31329	32273	32147	32386	33897	35448	39605	42517	45223	48240	
	Totale studenti fuori corso	5798	5189	4943	5901	5808	6931	8697	7735	8465	10327	12205	13480	14898	14099	14259	15589	15582	14565	15355	16026	17350	18453	21041	22069	
	TOTALE GENERALE	24085	27832	31131	33681	33722	37241	39458	39866	41271	43375	44318	45265	45015	43133	45588	47862	47729	46951	49232	51474	56955	60970	66264	70309	

Per una migliore comprensione dei dati si noti che:

- i dati relativi al periodo dall'a.a. 1969-70 al 1984-85 sono tratti dalle statistiche ISTAT.

- i dati relativi al periodo dall'a.a. 1985-85 al 1992-93 sono tratti dalle copie dei modelli che l'Università invia annualmente all'ISTAT e, per la parte di dati già pubblicata, sono stati verificati

PROSPETTO DEGLI STUDENTI LAUREATI DALL'ANNO 1969 AL 1992

nr.	Facoltà o corsi	Anno 1969	Anno 1970	Anno 1971	Anno 1972	Anno 1973	Anno 1974	Anno 1975	Anno 1976	Anno 1977	Anno 1978	Anno 1979	Anno 1980	Anno 1981	Anno 1982	Anno 1983	Anno 1984	Anno 1985	Anno 1986	Anno 1987	Anno 1988	Anno 1989	Anno 1990	Anno 1991	Anno 1992
1	GIURISPRUDENZA	128	155	178	159	169	156	215	236	276	235	252	241	298	262	305	324	355	351	346	392	372	418	452	372
2	SCIENZE POLITICHE	67	83	135	122	202	220	360	285	294	306	268	255	248	226	342	150	152	183	177	200	185	228	228	185
3	ECONOMIA E COMMERCIO	216	420	342	260	210	190	155	115	123	119	119	131	175	207	240	256	322	317	532	450	472	463	530	472
4	LETTERE E FILOSOFIA	204	340	388	427	452	451	512	558	772	624	535	490	445	457	512	433	455	502	553	486	475	580	568	475
	Lettere	150	245	286	292	201	287	253	279	501	295	273	215	211	229	230	174	199	233	293	223	231	276	274	231
	Filosofia	34	63	78	99	127	122	158	126	121	112	93	99	89	66	73	89	63	73	68	54	57	64	53	57
	Lingue e letterature straniere moderne	20	32	24	36	124	42	101	153	150	217	169	176	145	162	209	170	193	196	192	209	187	240	241	187
5	MAGISTERO	280	364	501	504	598	735	683	524	468	426	368	320	340	344	245	220	287	285	301	296	347	402	358	347
	Materie letterarie	128	184	262	245	297	302	250	193	155	132	81	90	77	88	63	60	70	68	77	82	85	109	86	85
	Pedagogia	77	100	144	161	210	324	301	211	215	210	213	169	189	192	109	93	154	153	149	137	190	211	175	190
	Lingue e letterature straniere	62	66	77	78	91	109	132	120	98	84	74	61	69	51	71	64	62	64	75	77	72	79	95	72
	Diploma vigilanza scuole elementari	13	14	18	20									5	13	2	3	1					3		2
6	MEDICINA E CHIRURGIA	153	218	235	228	298	298	419	450	540	647	505	616	682	671	599	637	569	556	541	528	543	484	517	543
	Medicina e chirurgia	153	218	235	228	298	298	419	450	540	647	505	616	682	671	599	613	535	556	501	489	507	452	484	507
	Odontoiatria															24	34			40	39	36	32	33	36
7	SCIENZE M.F.N.	351	384	383	373	358	329	495	473	533	465	521	498	447	505	487	474	474	460	525	572	605	610	696	605
	Matematica	110	81	115	101	100	70	132	150	129	112	117	78	80	71	74	105	51	56	68	67	80	63	87	80
	Fisica	94	126	79	94	85	74	99	75	64	65	74	67	49	74	52	55	81	61	64	68	77	82	103	77
	Chimica	50	53	59	39	50	35	45	36	46	36	23	37	31	39	34	30	27	27	23	31	29	28	26	29
	Chimica industriale	20	9	2	4	8	10	8	3	0	4	15	19	20	13	13	9	11	16	9	11	14	15	21	14
	Scienze geologiche	11	13	16	9	3	6	15	4	21	17	17	17	19	64	36	25	20	23	27	21	42	29	28	42
	Scienze dell'informazione				2	25	55	76	112	64	87	110	90	91	122	88	127	148	196	226	218	236	221	218	
	Scienze naturali	9	20	29	40	24	19	26	21	34	25	34	28	23	22	18	18	25	17	23	25	30	19	33	30
	Scienze biologiche	57	82	83	86	86	90	115	108	127	142	154	142	135	131	138	144	132	112	115	123	115	138	177	115
8	FARMACIA	42	25	51	43	58	30	51	36	83	100	91	97	77	124	122	120	135	102	101	123	123	160	130	123
	Farmacia	42	25	48	40	50	25	39	30	75	89	82	89	66	106	106	108	118	94	90	95	104	131	107	104
	Chimica e tecnologie farmaceutiche			3	3	8	5	12	6	8	11	9	8	11	18	16	12	17	8	11	28	19	29	23	19
9	AGRARIA	19	18	25	37	32	27	33	30	42	50	43	65	82	109	115	112	85	109	83	92	91	79	83	91
	Scienze agrarie	19	18	25	37	32	27	33	30	42	50	43	65	82	107	104	101	77	85	74	71	64	56	56	64
	Scienze forestali														2	11	11	8	24	9	21	27	23	27	27
10	MEDICINA VETERINARIA	18	17	17	22	37	58	35	37	38	46	61	64	81	97	86	89	111	106	141	112	153	133	93	153
TOTALE GENERALE		1478	2024	2255	2175	2414	2494	2958	2744	3169	3018	2763	2777	2875	3002	3053	2815	2945	2971	3300	3251	3366	3557	3655	3366

Per una migliore comprensione dei dati si noti che:

- i dati sono relativi ad anno solare e per ciascun anno sono ricavati dall'Annuario statistico dell'Istruzione pubblicato dall'ISTAT in quanto dall'a.a. 1969 in poi gli Annuari dell'Università non riportano il numero dei laureati
- il totale dei laureati per anno solare è formato dalla somma dei laureati nella sessione straordinaria dell'anno accademico precedente + i laureati nella sessione estiva e autunnale dell'anno in corso
- dal 1973 al 1980 gli Annuari ISTANon riportano i dati relativi al numero degli abilitati alla vigilanza nelle scuole elementari